

PRETRANSFERUL CONSIMIȚIT

între unitățile de învățământ preuniversitar, la cerere, a personalului didactic titular.

MODIFICAREA REPARTIZĂRII

cadrelor didactice angajate cu contract individual de muncă pe durata de viabilitate a postului/catedrei
cărora nu li se poate constitui norma didactică de predare-învățare-evaluare completă
conform deciziilor de repartizare pe post/catedră

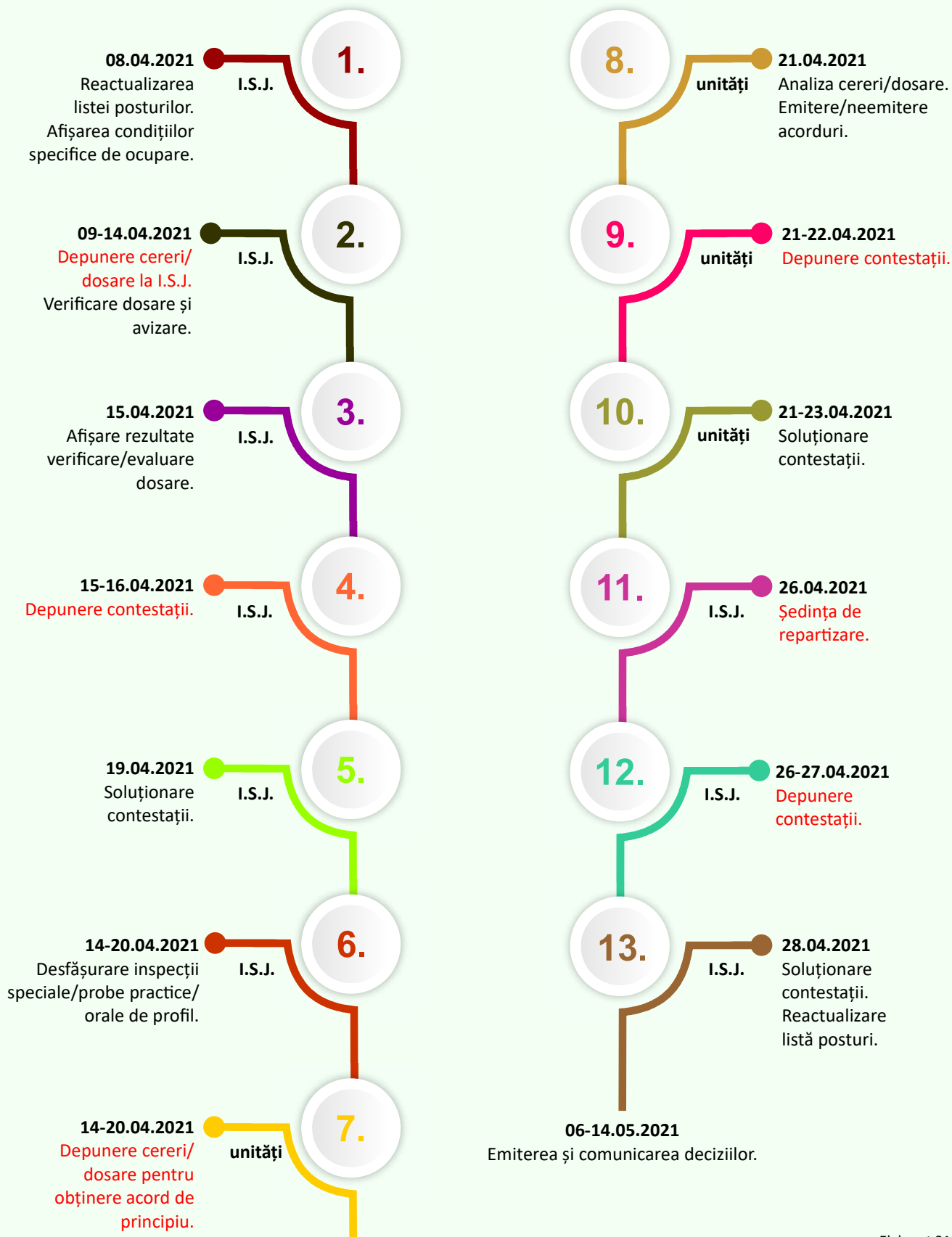

Elaborat 21.01.2021

PRETRANSFERUL CONSIMȚIT

între unitățile de învățământ preuniversitar, la cerere, a personalului didactic titular.

MODIFICAREA REPARTIZĂRII

cadrelor didactice angajate cu contract individual de muncă pe durata de viabilitate a postului/catedrei cărora nu li se poate constitui norma didactică de predare-învățare-evaluare completă conform deciziilor de repartizare pe post/catedră

O MEC nr. 5991/2020

Metodologia-cadru privind mobilitatea personalului didactic de predare din învățământul preuniversitar în anul școlar 2021-2022

Extras - Capitolul VI

Capitolul VI

Pretransferul personalului didactic de predare. Modificarea repartizării cadrelor didactice angajate cu contract individual de muncă pe durata de viabilitate a postului/catedrei, cărora nu li se poate constitui norma didactică de predare completă, conform deciziilor de repartizare pe post/catedră

Secțiunea 1

Pretransferul consimțit între unitățile de învățământ preuniversitar personalului didactic de predare

Art. 54 (1) La etapa de pretransfer consimțit între unitățile de învățământ preuniversitar participă cadrele didactice din învățământul preuniversitar prevăzute la art. 5 alin. (1)-(3), cu respectarea prevederilor art. 5 alin. (5), la solicitarea acestora, în aceeași localitate, în localitatea de domiciliu, conform art. 1 alin. (2), pentru apropiere de domiciliu, pentru reîntregirea familiei sau în vederea schimbării locului de muncă ori a felului muncii, determinată de starea de sănătate a acestora, la propunerea medicului de medicină a muncii, în conformitate cu prevederile art. 189 alin. (2) din Legea nr. 53/2003, republicată, Codul muncii, cu modificările și completările ulterioare.

(2) Pretransferul consimțit între unitățile de învățământ preuniversitar a personalului didactic de predare prevăzut din învățământul preuniversitar la alin. (1) se poate realiza din mediul rural în mediul urban numai dacă persoana respectivă se încadrează într-una dintre situațiile prevăzute la art. 5 alin. (6).

(3) Acordul de principiu al unității/unităților din care se pretransferă cadrul didactic se consideră obținut de drept prin efectul legii, luând în considerare apropierea de domiciliu și principiile fundamentale prevăzute la art. 3 din Legea nr. 53/2003, republicată, cu modificările și completările ulterioare.

(4) Cadrele didactice aflate în reducere de activitate începând cu data de 1 septembrie 2021, a căror reducere de activitate a fost soluționată în etapele premergătoare etapei de pretransfer, pot participa și la etapa de pretransfer consimțit între unitățile de învățământ, conform prezentei Metodologii.

(5) Cadrul didactic titular/angajat în unități de învățământ aflate în localitatea de domiciliu, conform art. 1 alin. (2), poate participa la etapa de pretransfer consimțit între unitățile de învățământ preuniversitar numai în aceeași localitate.

Art. 55 (1) Pentru pretransferul consimțit între unitățile de învățământ preuniversitar, personalul didactic de predare prevăzut la art. 54 alin. (1) depune în perioadele prevăzute în Calendar, cereri-tip, conform anexei nr. 14, atât la unitatea/unitățile de învățământ la care solicită pretransferul consimțit între unitățile de învățământ preuniversitar, cât și la inspectoratul școlar în a cărui rază teritorială își are sediul unitatea de învățământ la care se solicită pretransferul. Cadrele didactice care solicită pretransferul consimțit între unitățile de învățământ preuniversitar pe posturi în centre și cabinete de asistență psihopedagogică/profesorii logopezi din cabinetele interșcolare depun, în perioadele prevăzute în Calendar, cereri la CMBRAE/CJRAE în cadrul căruia este normat postul didactic respectiv și la inspectoratul școlar. Cererea este însoțită de documentele menționate în aceasta. Cadrul didactic care solicită soluționarea cererii de pretransfer consimțit între unități de învățământ în unități de învățământ din alte județe anexează la cererea de înscriere adevărnița eliberată de inspectoratul școlar, în a cărui rază teritorială este titular/angajat, din care să rezulte că cererea de pretransfer în alt județ a solicitantului a fost luată în evidență. Un cadru didactic din învățământul preuniversitar se poate înscrie la etapa de pretransfer consimțit între unitățile de învățământ numai într-un singur județ sau numai în municipiul București. Cererile se depun mai întâi la inspectoratul școlar și apoi la unitățile de învățământ, conform Calendarului. La cererile care se depun la unitățile de învățământ se anexează, în copie, documente conform art. 4 alin. (19).

(2) În vederea informării cadrelor didactice, care doresc să se înscrie la etapa de pretransfer consimțit între unitățile de învățământ preuniversitar, cu privire la posturile didactice/catedrele vacante existente, precum și cele care se pot vacanta pe parcursul acestei etape, datele din cererea de înscriere a cadrelor didactice participante la etapa de pretransfer se înregistrează în sistemul informatizat pe parcursul perioadei de înscriere la această etapă, conform

Calendarului. Pe pagina web a inspectoratelor școlare se afișează lista cadrelor didactice înscrise la etapa de pretransfer consimțit între unitățile de învățământ, cu precizarea unităților de învățământ la care sunt titulare aceste cadre didactice, precum și a posturilor didactice/catedrelor pe care aceste cadre didactice sunt titulare, conform datelor înregistrate în sistemul informatizat.

(3) Pretransferul consimțit între unitățile de învățământ al personalului didactic de predare se realizează pe posturi didactice/catedre vacante în unități de învățământ, în aceeași funcție didactică sau într-o altă funcție didactică, potrivit specializărilor dobândite prin studii în concordanță cu Centralizatorul, cu respectarea prevederilor art. 4 alin. (2)-(10). Cadrul didactic din învățământul preuniversitar, care a dobândit prin studii două sau mai multe specializări sau care este calificat pentru a preda două sau mai multe discipline, poate solicita, în etapa de pretransfer consimțit între unitățile de învățământ, ocuparea unui/unei post didactic/catedre vacan(e) sau trecerea într-o altă funcție didactică, în concordanță cu specializările dobândite prin studii, conform Centralizatorului și prevederilor art. 4 alin. (2)-(10), în aceeași unitate de învățământ sau în alte unități de învățământ, în baza acordului de principiu al consiliilor de administrație ale unităților de învățământ respective.

Art. 56 (1) În etapa de pretransfer consimțit între unitățile de învățământ, cadrele didactice pot ocupa catedre vacante constituite în unități de învățământ, indiferent de viabilitatea acestora, inclusiv posturi didactice/catedre care se pot vacanta în etapa de pretransfer consimțit între unitățile de învățământ preuniversitar, în condițiile prevăzute la art. 31 alin. (2). Cadrele didactice titulare/angajate într-o singură unitate de învățământ și pe o singură disciplină nu pot solicita pretransferul consimțit între unitățile de învățământ preuniversitar pe o catedră în componența căreia intră și ore din propria normă didactică de predare. Cadrele didactice titulare/angajate în două sau mai multe unități de învățământ/specializări pot solicita pretransferul pe o catedră în componența căreia intră și orele din propria normă didactică de predare, la una din unitățile/specializările la/pe care este titular/angajat, de regulă, în mediul rural, dacă se justifică apropierea de domiciliu. Cadrele didactice titulare/angajate aflate în reducere de activitate începând cu data de 1 septembrie 2021, a căror completare de normă didactică de predare sau restrângere de activitate a fost soluționată în etapele premergătoare etapei de pretransfer, care participă și la etapa de pretransfer consimțit între unitățile de învățământ, nu pot solicita pretransferul pe o catedră în componența căreia intră și ore din catedra pe care a fost soluționată reducerea de activitate.

(2) În etapa de pretransfer consimțit între unitățile de învățământ preuniversitar nu pot fi ocupate:

a) posturile didactice/catedrele cadrelor didactice debutante prevăzute la art. 5 alin. (5), care participă la etapa de pretransfer consimțit între unitățile de învățământ;

b) posturile didactice/catedrele care se vacantează pe parcursul derulării pretransferului și pe care pot reveni cadrele didactice titulare detașate în interesul învățământului pentru nesoluționarea restrângerii de activitate, conform art. 23 alin. (2), cadrele didactice pentru care s-a completat norma didactică de predare, potrivit prevederilor art. 33 alin. (13) și cadrele didactice transferate pentru restrângere de activitate conform art. 41;

c) catedrele complete și incomplete solicitate pentru întregirea normei didactice, pe care nu s-au soluționat întregirile de normă didactică;

d) posturile didactice/catedrele care se vacantează pe parcursul derulării pretransferului pe care se pot realiza întregirile de normă didactică sau completări de normă didactică de predare cu ore în specialitate pentru cadre didactice titulare începând cu anul școlar următor.

(3) Posturile didactice/catedrele care se vacantează pe parcursul etapei de pretransfer consimțit între unitățile de învățământ preuniversitar prevăzute la alin. (2) lit. c) și d) pot fi ocupate în etapele ulterioare ale mobilității personalului didactic de predare numai pe perioadă determinată de cel mult un an școlar.

Art. 57 (1) Comisia județeană/a municipiului București de mobilitate verifică dosarele depuse, îndeplinirea condițiilor pentru pretransfer, evaluează dosarele și afișează punctajele stabilite, potrivit anexei nr. 2, la sediul inspectoratului școlar și pe pagina web a inspectoratului școlar, pentru cadrele didactice care îndeplinesc condițiile de pretransfer.

(2) Eventualele contestații la punctajele stabilite de comisia județeană/a municipiului București de mobilitate se depun, în scris, la inspectoratul școlar și se soluționează conform prevederilor art. 4 alin. (20). Punctajele finale stabilite după soluționarea contestațiilor se afișează la sediul inspectoratului

Elaborat 21.01.2021



str. Gheorghe Barițiu nr. 2
corp B, mansardă
Deva - județul Hunedoara



<https://siphd.ro/>
<https://www.siptour.ro/>
<https://magister.siphd.ro/>



sip@siphd.ro
turism@siphd.ro
car@siphd.ro
formare@siphd.ro



0254 211 642
0254 232 350

PRETRANSFERUL CONSIMȚIT

între unitățile de învățământ preuniversitar, la cerere, a personalului didactic titular.

MODIFICAREA REPARTIZĂRII

cadrelor didactice angajate cu contract individual de muncă pe durata de viabilitate a postului/catedrei cărora nu li se poate constitui norma didactică de predare-învățare-evaluare completă conform deciziilor de repartizare pe post/catedră

- școlar și pe pagina web a inspectoratului școlar.
- (3) Condițiile specifice avizate de inspectoratul școlar, însoțite și de grilele de evaluare, dacă este cazul, se afișează la sediile unităților de învățământ și, dacă este posibil, și pe pagina web a unităților de învățământ, înainte de perioada de depunere a dosarelor launitățile de învățământ.
- (4) Comisia de mobilitate constituită la nivelul unității de învățământ la care se solicită pretransferul, conform prevederilor art. 31alin. (8), verifică dosarele și îndeplinirea tuturor condițiilor specifice pentru ocuparea posturilor didactice/catedrelor vacante, în situația în care unitatea de învățământ a stabilit astfel de condiții, avizate de inspectoratul școlar. În situația în care două sau mai multe cadre didactice îndeplinesc toate condițiile specifice și solicită același post didactic/catedră vacant(ă), precum și în situația în care unitatea de învățământ nu a stabilit condiții specifice de ocupare a posturilor didactice/catedrelor vacante și două sau mai multe cadre didactice solicită același post didactic/catedră vacant(ă), comisia de mobilitate constituită la nivelul unității de învățământ realizează ierarhizarea acestor cadre didactice conform criteriilor prevăzute la alin. (5), pentru fiecare criteriu, în ordinea descrescătoare a punctajelor finale stabilite la nivelul inspectoratului școlar, potrivit anexei nr. 2. În situația punctajelor egale pentru același criteriu, departajarea se realizează în baza criteriilor socioumanitare dovedite prin documente justificative.
- (5) La ierarhizarea cadrelor didactice, comisia constituită la nivelul unității de învățământ trebuie să țină seama dacă solicitantul îndeplinește condițiile pentru pretransfer prevăzute de prezenta Metodologie, cerințele de studii conform Centralizatorului, iar în situațiile în care este cazul, dacă deține avizele și atestatele necesare ocupării postului didactic/catedrei solicitat(e) sau dacă a promovat proba practică/orală/inspecția specială la clasă, după caz, în profilul postului didactic solicitat și, în ordine, de următoarele criterii, pe baza documentului de numire/transfer/repartizare pe post/catedră:
- cadrul didactic este titular în specialitatea postului didactic/catedrei solicitat(e) în localitatea în care solicită postul didactic/catedra vacant(ă);
 - cadrul didactic este titular la o unitate de învățământ/unități de învățământ din altă localitate în specialitatea postului didactic/catedrei solicitat(e) și are domiciliul în localitatea în care solicită postul didactic/ catedra;
 - cadrul didactic este titular la o unitate de învățământ/unități de învățământ din altă localitate în specialitatea postului didactic/catedrei solicitat(e) și are domiciliul într-o localitate apropiată de localitatea în care solicită postul didactic/catedra;
 - cadrul didactic este titular în altă specialitate decât cea a postului/ catedrei solicitate, în localitatea în care solicită postul didactic/catedra vacant(ă) și are și domiciliul în aceeași localitate;
 - cadrul didactic este titular în altă specialitate decât cea a postului/ catedrei solicitate în localitatea în care solicită postul didactic/catedra vacant(ă) și are domiciliul în altă localitate;
 - cadrul didactic este titular în altă specialitate decât cea a postului/ catedrei solicitate la o unitate de învățământ/unități de învățământ din altă localitate și are domiciliul în localitatea în care solicită postul didactic/catedra;
 - cadrul didactic este titular în altă specialitate decât cea a postului/ catedrei solicitate la o unitate de învățământ/unități de învățământ din altă localitate și are domiciliul într-o localitate apropiată de localitatea în care solicită postul didactic/catedra.
- (6) Cadrele didactice fac dovada domiciliului până la data depunerii dosarelor la inspectoratele școlare, conform Calendarului, cu buletin, carte de identitate sau adeverință de identitate. Cadrele didactice din învățământul preuniversitar aflate în situația prevăzută la alin. (5) lit. c) și g) nu sunt condiționate de domiciliul în localitatea în care solicită pretransferul, dar trebuie să aibă domiciliul în județul în care solicită pretransferul. Cadrele didactice titulare/angajate în învățământul preuniversitar într-un județ învecinat județului de domiciliu pot ocupa posturi didactice/catedre vacante prin pretransfer în județul în care sunt titulare/angajate, pentru apropiere de localitatea de domiciliu, dacă se justifică apropierea de domiciliu. La punctaj egal, dacă un post didactic este solicitat de două sau mai multe persoane, are prioritate cadrul didactic care este titular/angajat și are domiciliul în județul în care solicită pretransferul.
- (7) Cadrele didactice care solicită pretransferul în municipiul București, titulare/angajate în învățământul preuniversitar în alte județe, fac dovada domiciliului în municipiul București până la data depunerii dosarelor la inspectoratul școlar, conform Calendarului, cu buletin, carte de identitate sau adeverință de identitate.
- (8) Cadrele didactice care solicită pretransferul în vederea schimbării locului de muncă ori a felului muncii, determinată de starea de sănătate a acestora, la propunerea medicului de medicină a muncii, în conformitate cu prevederile art. 189 alin. (2) din Legea nr. 53/2003, republicată, Codul muncii, cu modificările și completările ulterioare și cadrele didactice care solicită pretransferul pentru reîntregirea familiei nu sunt condiționate de domiciliul în localitatea în care solicită pretransferul. Cadrele didactice care solicită pretransferul pentru reîntregirea familiei trebuie să facă dovada că soțul/soția are locul de muncă în localitatea în care solicită pretransferul sau într-o localitate apropiată, anexând, în copie, la cererea de pretransfer, după caz, unul dintre următoarele documente: extras din Registrul General de Evidență a Salariaților sau contractul individual de muncă, decizia sau ordinul conducătorului instituției publice, ordinul de ministru pentru personalul din sistemul de apărare, de informații sau de ordine publică și de securitate națională.
- (9) Lista cadrelor didactice ierarhizate de comisia de mobilitate constituită la nivelul unității de învățământ și a cadrelor didactice care solicită pretransferul în vederea schimbării locului de muncă ori a felului muncii, determinată de starea de sănătate a acestora, la propunerea medicului de medicină a muncii, este înaintată consiliului de administrație al unității de învățământ, prin raport scris, conform anexei nr. 17, care stabilește lista finală a cadrelor didactice pentru care se emit acorduri de principiu pentru pretransferul consimțit între unități de învățământ și validează această listă.
- (10) În baza validării făcute de consiliul de administrație, cu respectarea strictă a prevederilor legale, directorul emite acorduri de principiu pentru posturile didactice vacante publicate sau pentru posturile didactice/catedrele care se pot vacanta în etapa de pretransfer, cu prioritate pentru cadrele didactice care solicită pretransferul în vederea schimbării locului de muncă ori a felului muncii, determinată de starea de sănătate a acestora, la propunerea medicului de medicină a muncii, precum și acorduri de principiu pentru cadrele didactice situate pe locurile 1,2, 3, 4, 5 etc. în ordinea ierarhizării, privind pretransferul cadrelor didactice în unitatea de învățământ respectivă, în ipoteza că celelalte cadre didactice situate pe locurile anterioare nu optează în ședința de repartizare pentru soluționarea pretransferului în unitatea de învățământ respectivă. Directorii unităților de învățământ care au emis acorduri de principiu pentru pretransfer consimțit între unitățile de învățământ înștiințează, în scris, inspectoratul școlar, conform modelului prevăzut în anexa nr. 17.
- (11) Contestațiile la acordurile de principiu pentru pretransferul consimțit între unitățile de învățământ, emise de directorii unităților de învățământ, se adresează, în scris, comisiei județene/a municipiului București de mobilitate a personalului didactic de predare din învățământul preuniversitar. Contestația reprezintă plângerea prealabilă reglementată de art. 7 din Legea nr. 554/2004 cu modificările și completările ulterioare. În situația în care comisia județeană/a municipiului București de mobilitate constată abateri de la prevederile prezentei Metodologii, într-o unitate de învățământ, președintele comisiei solicită în scris directorului unității de învățământ respective revenirea asupra situației, cu reluarea procedurilor legale, pentru corectarea erorilor constatate de inspectoratul școlar. Directorii acestor unități de învățământ emit noi acorduri de principiu, conform hotărârilor consiliilor de administrație din unitățile de învățământ respective, după reluarea procedurilor legale.
- (12) În cazul în care abaterile constatate de comisia județeană/a municipiului București de mobilitate nu sunt remediate corespunzător la nivelul unității de învățământ, atunci, comisia:
- poate invalida acordurile de principiu emise de consiliul de administrație al unității de învățământ în care abaterile nu au fost remediate și poate respinge, în ședința de repartizare, ca inadmisibile, solicitările de pretransfer ale cadrelor didactice în cauză;
 - poate acorda, în ședința de repartizare, pretransferul cadrului didactic care a primit refuzul consiliului de administrație al unității de învățământ în care abaterile nu au fost remediate, sub rezerva aprobării acestuia în consiliul de administrație al inspectoratului școlar în perioada în care se soluționează contestațiile la hotărârile adoptate în ședința de repartizare pentru soluționarea cererilor de pretransfer.

Art. 58 (1) În vederea soluționării cererii de pretransfer consimțit între unitățile de învățământ, după soluționarea contestațiilor conform art. 57 alin. (11), personalul didactic de predare titular depune la inspectoratul școlar acordul/acordurile de principiu al/ale conducerii/conducerilor unității/

Elaborat 21.01.2021



str. Gheorghe Barițiu nr. 2
corp B, mansardă
Deva - județul Hunedoara



<https://siphd.ro/>
<https://www.siptour.ro/>
<https://magister.siphd.ro/>



sip@siphd.ro
turism@siphd.ro
car@siphd.ro
formare@siphd.ro



0254 211 642
0254 232 350

PRETRANSFERUL CONSIMȚIT

între unitățile de învățământ preuniversitar, la cerere, a personalului didactic titular.

MODIFICAREA REPARTIZĂRII

cadrelor didactice angajate cu contract individual de muncă pe durata de viabilitate a postului/catedrei cărora nu li se poate constitui norma didactică de predare-învățare-evaluare completă conform deciziilor de repartizare pe post/catedră

unităților de învățământ privind pretransferul consimțit între unități, după caz, conform anexei nr. 17.

- (2) Pretransferul consimțit între unitățile de învățământ în vederea schimbării locului de muncă ori a felului muncii, determinată de starea de sănătate a acestora, la propunerea medicului de medicină a muncii se realizează cu informarea și avizul Ministerului Educației și Cercetării. În vederea emiterii avizului Ministerului Educației și Cercetării, inspectoratul școlar transmite, în perioada prevăzută în Calendar, Direcției Generale Învățământ Preuniversitar din cadrul Ministerului Educației și Cercetării, o adresă în care se precizează explicit informații privind numele și prenumele cadrului didactic, diagnosticul, unitatea/unitățile de învățământ la care cadrul didactic este titular/angajat, unitatea/unitățile de învățământ la care se solicită pretransferul, însoțită de propunerea medicului de medicină a muncii, documentele medicale justificative și de acordul/acordurile de principiu emise de unitatea/unitățile de învățământ, în copie certificată „Conform cu originalul” de președintele comisiei județene/a municipiului București de mobilitate.
- (3) Soluționarea cererilor de pretransfer consimțit între unitățile de învățământ se realizează în ședința de repartizare organizată de către comisia județeană/a municipiului București de mobilitate, în perioada prevăzută de Calendar. Cadrul didactic care nu poate participa la ședința de repartizare pentru soluționarea cererilor de pretransfer consimțit între unitățile de învățământ are dreptul să desemneze, prin procură notarială în original, un împuternicit care să îi reprezinte interesele.
- (4) În baza acordurilor de principiu finale emise de directorii unităților de învățământ, cu respectarea prevederilor legale, după soluționarea contestațiilor conform art. 57 alin. (11), comisia județeană/a municipiului București de mobilitate, întrunită în ședință de repartizare, repartizează cadrele didactice, cu respectarea condițiilor prevăzute în prezenta Metodologie. Prioritate la ocuparea posturilor didactice/catedrelor vacante au cadrele didactice care solicită pretransferul în vederea schimbării locului de muncă ori a felului muncii, determinată de starea de sănătate a acestora, la propunerea medicului de medicină a muncii, pentru care s-a comunicat avizul Ministerului Educației și Cercetării. Opțiunea fiecărui cadru didactic din ședința de repartizare se exprimă în scris, conform cererii-tip, și se consemnează în procesul-verbal al ședinței, cu certificare prin semnătura solicitantului sau împuternicitului, acesta din urmă prezentând procura notarială în original. În cazul în care cadrul didactic nu este prezent personal sau printr-un împuternicit la ședința de repartizare, cererea acestuia nu se soluționează.
- (5) Contestațiile la hotărârile comisiei de mobilitate a personalului didactic de predare din învățământul preuniversitar constituite la nivelul inspectoratului școlar, adoptate în ședința de repartizare, se depun la inspectoratul școlar în termenul prevăzut de Calendar și se soluționează conform prevederilor art. 4 alin. (20).
- (6) După soluționarea contestațiilor, inspectorul școlar general emite decizia de pretransfer consimțit între unitățile de învățământ cu precizarea unității/unităților de învățământ cu personalitate juridică, a postului didactic/catedrei, a nivelului de învățământ și a regimului de mediu, cu respectarea prevederilor art. 5 alin (5). În decizia de pretransfer consimțit între unitățile de învățământ nu se precizează viabilitatea postului didactic/catedrei, iar structura/structurile unităților de învățământ cu personalitate juridică se precizează numai în situația în care regimul de mediu al acestora este diferit de regimul de mediu al unității de învățământ cu personalitate juridică.
- (7) Personalul didactic de predare titular pretransferat în etapa de pretransfer consimțit între unitățile de învățământ, sesiunea 2021, va fi detașat în interesul învățământului pentru nesoluționarea restrângerii de activitate, în situația în care, după etapa de pretransfer sau până la data de 1 septembrie 2021, se constată că postul didactic/catedra pe care s-a pretransferat a fost redus(ă) ca urmare a nerealizării planului de școlarizare, a restructurării rețelei școlare sau a modificării planurilor-cadru de învățământ, iar postul didactic/catedra de pe care a fost pretransferat a fost ocupat(ă) pe perioadă nedeterminată. În situația în care, după etapa de pretransfer sau până la data de 1 septembrie 2021, se constată că postul didactic/catedra pe care un cadru didactic s-a pretransferat a fost redus(ă), iar postul didactic/catedra de pe care a fost pretransferat nu a fost ocupat(ă) pe perioadă nedeterminată, cadrul didactic respectiv revine la postul didactic/catedra de pe care a fost pretransferat.

- Art. 59 (1)** Cadrele didactice titulare care se încadrează în prevederile art. 54 alin. (1) pot fi pretransferate prin schimb de posturi în baza consimțământului scris al cadrelor didactice. În situația în care schimbul de posturi didactice/catedre este solicitat de un cadru didactic titular în mediul urban și de un cadru didactic titular în mediul rural, schimbul se poate realiza numai în situația în care cadrul didactic titular în mediul rural respectă condiția prevăzută la art. 54 alin. (2).
- (2) Fiecare cadru didactic titular care participă la schimbul de posturi didactice/catedre prin consimțământ scris trebuie să aibă, la data solicitării schimbului, studiile necesare ocupării postului didactic/catedrei pe care urmează să se pretransfere, conform Centralizatorului, iar în situațiile în care este cazul să dețină, la data solicitării schimbului, avizele și atestatele necesare ocupării postului didactic/catedrei pe care urmează să se pretransfere. Pentru posturile didactice/catedrele pe care urmează să se pretransfere prin schimb de posturi/catedre prin consimțământ scris care necesită inspecții speciale/probe practice/orale, cadrele didactice trebuie să promoveze aceste probe cu nota minimum 7 (șapte)/calificativul „Admis”, exceptând cadrele didactice titulare pretransferate de pe posturi didactice/catedre similare, conform prevederilor art. 4 alin. (4)-(7).
 - (3) Pretransferul personalului didactic de predare titular prin schimb de posturi/catedre pe baza consimțământului scris al solicitanților nu este condiționat de domiciliu. În situația în care ambele cadre didactice sunt titulare pe catedre formate din ore în două sau mai multe unități de învățământ, schimbul de catedre prin consimțământ scris poate realiza și pe o parte din unitățile de învățământ, cadrele didactice păstrându-și cealaltă parte în încadrare.
 - (4) Cadrele didactice titulare care beneficiază de rezervarea postului didactic/catedrei pe durata invalidității de gradul I sau II, cadrele didactice pensionate, care au avut calitatea de personal didactic de predare titular, reîncadrate în funcția de personal didactic de predare, cu condiția suspendării pensiei pe durata reîncadrării, precum și cadrele didactice titulare în învățământul preuniversitar care au împlinit vârsta de 65 de ani sau care vor împlini vârsta de 65 de ani până la data de 31 August 2022 nu pot beneficia de pretransfer prin schimb de posturi/catedre prin consimțământ scris.
 - (5) Pretransferul prin schimb de posturi didactice/catedre prin consimțământ scris între cadrele didactice, în condițiile alin. (1)-(4), se poate realiza atât în etapa de soluționare a pretransferului consimțit între unitățile de învățământ preuniversitar, conform Calendarului, cât și pe parcursul anului școlar 2021-2022, conform art. 107, în condițiile prezentei Metodologii.
 - (6) În vederea realizării schimbului de posturi didactice/catedre prin consimțământ scris, fiecare din cadrele didactice solicitante depun la inspectoratele școlare cereri-tip conform anexei nr. 14 , însoțite de documentele menționate în cerere. În etapa de soluționare a pretransferului consimțit între unitățile de învățământ preuniversitar, cererile de pretransfer prin schimb de posturi didactice/catedre prin consimțământ scris se soluționează în ședința de repartizare organizată de către comisia județeană/a municipiului București de mobilitate, în perioada prevăzută de Calendar.
 - (7) Pe durata stării de alertă, în contextul situației epidemiologice determinate de răspândirea coronavirusului SARS-CoV-2, până la eliminarea restricțiilor privind adunările publice de către autoritățile de resort, se aplică prevederile art. 4 alin. (12).
 - (8) În vederea realizării schimbului de posturi didactice/catedre prin consimțământ scris între cadre didactice titulare în județe diferite sau într-un județ și municipiul București, fiecare din cadrele didactice solicitante depun la ambele inspectorate școlare cereri-tip conform anexei nr. 14, însoțite de documentele menționate în cerere. Fiecare cadru didactic se prezintă în ședința de repartizare organizată de inspectoratul școlar al județului în care dorește să se pretransfere, iar cererile de pretransfer prin schimb de posturi didactice/catedre în baza consimțământului se soluționează în ședința de repartizare organizată de către comisia județeană/a municipiului București de mobilitate.

Secțiunea a 3-a

Pretransferul, la cerere, al personalului didactic de predare titular, în contextul situației epidemiologice determinate de răspândirea coronavirusului SARS-CoV-2

Secțiunea a 2-a

Pretransferul personalului didactic de predare titular prin schimb de posturi didactice/catedre în baza consimțământului scris

Elaborat 21.01.2021



str. Gheorghe Barițiu nr. 2
corp B, mansardă
Deva - județul Hunedoara



<https://siphd.ro/>
<https://www.siptour.ro/>
<https://magister.siphd.ro/>



sip@siphd.ro
turism@siphd.ro
car@siphd.ro
formare@siphd.ro



0254 211 642
0254 232 350

PRETRANSFERUL CONSIMȚIT

între unitățile de învățământ preuniversitar, la cerere, a personalului didactic titular.

MODIFICAREA REPARTIZĂRII

cadrelor didactice angajate cu contract individual de muncă pe durata de viabilitate a postului/catedrei cărora nu li se poate constitui norma didactică de predare-învățare-evaluare completă conform deciziilor de repartizare pe post/catedră

Art. 60 (1) Pe durata stării de alertă, în contextul situației epidemiologice determinate de răspândirea coronavirusului SARS-CoV-2, până la eliminarea restricțiilor privind adunările publice de către autoritățile de resort, se suspendă aplicarea prevederilor privind pretransferul consimțit între unitățile de învățământ, ca urmare a restrângerii de activitate. În aceste situații cadrele didactice titulare în sistemul de învățământ preuniversitar beneficiază, la cerere, de pretransfer în aceeași localitate, în localitatea în care își are domiciliul cadrul didactic sau pentru apropiere de domiciliu, în conformitate cu prevederile art. 41 din Ordonanța de urgență a Guvernului nr. 70/2020.

(2) În condițiile alin. (1), pentru pretransferul la cerere, în aceeași localitate, în localitatea de domiciliu pentru apropiere de domiciliu, pentru reîntregirea familiei sau în vederea schimbării locului de muncă ori a felului muncii, determinată de starea de sănătate a acestora, la propunerea medicului de medicină a muncii, personalul didactic de predare, prevăzut la art. 54 alin. (1), depune, în perioadele prevăzute în Calendar, o cerere-tip la inspectoratul școlar în a cărui rază teritorială își are/au sediul unitatea/unitățile de învățământ la care se solicită pretransferul. Documentele anexate, în copie, la cererea de înscriere trebuie să fie autentificate de conducerea unității de învățământ la care cadrul didactic este titular/angajat sau detașat. Cadrul didactic care solicită soluționarea cererii de pretransfer înunități de învățământ din alte județe anexează la cererea de înscriere adeverința eliberată de inspectoratul școlar în a cărui rază teritorială este titular/angajat, din care să rezulte că cererea de pretransfer în alt județ a solicitantului a fost luată în evidență. Un cadru didactic titular/angajat în învățământul preuniversitar care se încadrează în prevederile art. 54 alin. (1), se poate înscrie la etapa de pretransfer numai într-un singur județ sau numai în municipiul București.

(3) În condițiile alin. (1):

- organizarea și desfășurarea activităților pentru soluționarea cererilor de pretransfer pentru cadrele didactice titulare se realizează cu respectarea prevederilor art. 4 alin. (12), art. 54 alin. (2)-(4), art. 55 alin. (2) și (3), art. 56, art. 57 alin. (1), (2), (6), (7) și (8) și art. 58 alin. (5)-(7);
- la ierarhizarea cadrelor didactice, comisia județeană/a municipiului București de mobilitate trebuie să țină seama dacă solicitantul îndeplinește condițiile pentru pretransfer prevăzute de prezenta Metodologie, cerințele de studii conform Centralizatorului, iar în situațiile în care este cazul, dacă deține avizele și atestatele necesare ocupării postului didactic/catedrei solicitat(e) sau dacă a promovat proba practică/orală, după caz și, pe baza documentului de numire/transfer/repartizare pe post/catedră, în ordine, de criteriile prevăzute la art. 57 alin. (5), pe baza documentului de numire/transfer/repartizare pe post/catedră;
- soluționarea cererilor de pretransfer se realizează în ședința de repartizare organizată de membri ai comisiei județene/a municipiului București de mobilitate a personalului didactic de predare din învățământul preuniversitar, în perioada prevăzută de Calendar;
- cadrul didactic care nu poate participa la ședința de repartizare pentru soluționarea cererilor de pretransfer are dreptul să desemneze, prin procură notarială în original, un împuternicit care să îi reprezinte interesele;
- în baza ierarhizării cadrelor didactice înscrise la etapa de pretransfer, conform lit. b), membrii comisiilor de mobilitate a personalului didactic de predare din învățământul preuniversitar repartizează cadrele didactice, cu respectarea condițiilor prevăzute în prezenta Metodologie, prioritate la ocuparea posturilor didactice/catedrelor vacante având cadrele didactice care solicită pretransferul în vederea schimbării locului de muncă ori a felului muncii, determinată de starea de sănătate a acestora, la propunerea medicului de medicină a muncii, pentru care s-a comunicat avizul Ministerului Educației și Cercetării;
- opțiunile cadrelor didactice din ședința de repartizare sau ale împuterniciților acestora în cadrul ședinței de repartizare se înregistrează conform procedurii stabilite de inspectoratul școlar;
- contestațiile la hotărârile comisiei de mobilitate a personalului didactic de predare din învățământul preuniversitar constituite la nivelul inspectoratului școlar, adoptate în ședința de repartizare, se depun și se soluționează conform prevederilor art. 58 alin. (5);
- deciziile de pretransfer se emit conform prevederilor art. 58 alin. (6).

- pretransferul personalului didactic de predare titular prin schimb de posturi didactice/catedre în baza consimțământului scris se realizează cu respectarea prevederilor art. 4 alin. (12) și art. 59.

Secțiunea a 4-a

Modificarea repartizării cadrelor didactice angajate cu contract individual de muncă pe durata de viabilitate a postului/catedrei cărora nu li se poate constitui un post didactic complet/o normă didactică de predare completă conform deciziilor de repartizare pe post/catedră

Art. 61 (1) Cadrele didactice angajate pe durata de viabilitate a postului/ catedrei cărora nu li se poate constitui un post didactic complet/o normă didactică de predare completă la nivelul unităților de învățământ, conform deciziei de repartizare pe post /catedră, care au obținut calificativul „Foarte bine” în ultimii 2(doi) ani școlari încheiați și calificativul parțial “Foarte bine” în anul școlar în curs și nu au fost sancționate disciplinar în ultimii 2 (doi) ani școlari încheiați și nici pe parcursul anului școlar în curs, pot solicita, la cerere, modificarea repartizării pe alte posturi didactice/catedre vacante publicate pentru angajare pe durata de viabilitate a postului/catedre la nivel județean/nivelul municipiului București, cu acordul de principiu al consiliilor de administrație ale unităților de învățământ în care cadrele didactice solicită noua repartizare. La această etapă nu pot participa cadrele didactice angajate pe durata de viabilitate a postului/catedrei care și-au completat norma didactică de predare, precum și cadrele didactice angajate pe durata de viabilitate a postului/catedrei cărora li se reduce în întregime postul didactic/catedra la nivelul unității/unităților de învățământ în care sunt angajate.

- Un cadru didactic angajat pe durata de viabilitate a postului/catedrei poate solicita modificarea repartizării la nivel județean/nivelul municipiului București pe un post didactic/o catedră vacantă publicată pentru angajare pe durata de viabilitate a postului/catedrei, constituit(ă) din ore la disciplina/disciplinele înscrise în decizia de repartizare, cu condiția de a-și păstra în încadrare fracțiunea de post didactic/normă didactică de predare în unitatea/unitățile de învățământ în care este deja angajat.
- În vederea modificării repartizării pe alte posturi didactice/catedre vacante publicate pentru angajare pe durata de viabilitate a postului/catedrei la nivel județean/nivelul municipiului București, în condițiile alin. (1) și (2), cadrele didactice angajate pe durata de viabilitate a postului/catedrei depun cereri atât la unitatea/unitățile de învățământ în care solicită modificarea repartizării, cât și la inspectoratul școlar, conform art. 4 alin. (19). Cadrele didactice care solicită modificarea repartizării pe posturi în centre și cabinete de asistență psihopedagogică/profesorii logopezi din cabinetele interșcolare depun cereri, conform art. 4 alin. (19), la CMBRAE/CJRAE în cadrul căruia este normat postul didactic respectiv și la inspectoratul școlar.
- La cererile care se depun la unitățile de învățământ se anexează, în copie, documente conform prevederilor art. 4 alin. (19).
- Comisia județeană/a municipiului București de mobilitate a personalului didactic verifică dosarele depuse și afișează la sediul inspectoratului școlar și obligatoriu pe pagina web a inspectoratului școlar, pentru fiecare cadru didactic angajat pe durata de viabilitate a postului/catedrei care a solicitat modificarea repartizării, următoarele informații: studiile, postul didactic/catedra pe care este angajat, localitatea de domiciliu, rezultatele obținute la concursurile de ocupare a posturilor didactice/catedrelor vacante/rezervate la care a participat, gradul didactic, nota/media obținută la gradul didactic, media de departajare calculată conform anexei nr. 15, media obținută la examenul de licență/absolvire a studiilor, respectiv media obținută la examenul de bacalaureat pentru absolvenții liceelor pedagogice, avizele și atestatele dobândite de cadrul didactic, calificativele obținute în ultimii 2 (doi) ani școlari încheiați și calificativul parțial obținut în anul școlar în curs, precum și sancțiunile disciplinare aplicate cadrului didactic în ultimii 2 (doi) ani școlari încheiați sau pe parcursul anului școlar în curs. Comisiile de mobilitate ale unităților de învățământ preiau informațiile privind situația cadrelor didactice angajate pe durata de viabilitate a postului/catedrei care au solicitat modificarea repartizării.
- Comisia de mobilitate de la nivelul unității de învățământ, constituită din cadre didactice titulare, prin decizie a directorului unității de învățământ, la propunerea consiliului profesoral, conform prevederilor art. 31 alin. (8), verifică dosarele de înscriere, documentele de studii, avizele și atestatele necesare pentru ocuparea posturilor didactice/catedrelor vacante solicitate și îndeplinirea condițiilor necesare pentru ocuparea posturilor didactice/

Elaborat 21.01.2021



str. Gheorghe Barițiu nr. 2
corp B, mansardă
Deva - județul Hunedoara



<https://siphd.ro/>
<https://www.siptour.ro/>
<https://magister.siphd.ro/>



sip@siphd.ro
turism@siphd.ro
car@siphd.ro
formare@siphd.ro



0254 211 642
0254 232 350

PRETRANSFERUL CONSIMȚIT

între unitățile de învățământ preuniversitar, la cerere, a personalului didactic titular.

MODIFICAREA REPARTIZĂRII

cadrelor didactice angajate cu contract individual de muncă pe durata de viabilitate a postului/catedrei cărora nu li se poate constitui norma didactică de predare-învățare-evaluare completă conform deciziilor de repartizare pe post/catedră

- cadrelor vacante, conform prezentei Metodologii, inclusiv îndeplinirea tuturor condițiilor specifice pentru ocuparea posturilor didactice/cadrelor vacante, în situația în care unitatea de învățământ a stabilit astfel de condiții, avizate de inspectoratul școlar.
- (7) În situația în care două sau mai multe cadre didactice care îndeplinesc toate condițiile specifice solicită același post didactic/catedră vacant(ă), precum și în situația în care unitatea de învățământ nu a stabilit condiții specifice de ocupare a posturilor didactice/cadrelor vacante și două sau mai multe cadre didactice solicită același post didactic/catedră vacant(ă), comisia de mobilitate constituită la nivelul unității de învățământ realizează ierarhizarea cadrelor didactice luând în considerare, în ordine, următoarele criterii:
- cadre didactice cu domiciliul în localitatea în care se află postul didactic/catedra solicitat(ă), conform art. 1 alin. (2), ierarhizate, în ordine, astfel:
 - cadre didactice care au dobândit gradul didactic I, în ordinea descrescătoare a notei/mediei de repartizare obținute la ultimul concurs național de titularizare la care au participat în ultimii 6 (șase) ani;
 - cadre didactice care au dobândit gradul didactic II, în ordinea descrescătoare a notei/mediei de repartizare obținute la ultimul concurs național de titularizare la care au participat în ultimii 6 (șase) ani;
 - cadre didactice care au dobândit definitivarea în învățământ, în ordinea descrescătoare a notei/mediei de repartizare obținute la ultimul concurs național de titularizare la care au participat în ultimii 6 (șase) ani;
 - cadre didactice cu domiciliul în altă localitate decât cea în care se află postul didactic/catedra solicitat(ă), conform art. 1 alin. (2), ierarhizate în ordinea criteriilor prevăzute la lit. a), punctele (i)-(iii).
- (8) În situații de egalitate a notelor/mediilor de repartizare obținute la ultimul concurs național de titularizare din ultimii 6 (șase) ani, precum și în situația în care cadrele didactice nu au participat la concursuri naționale de titularizare în ultimii 6 (șase) ani se aplică, în ordine, următoarele criterii de departajare:
- nota/media cea mai mare obținută la examenele pentru dobândirea gradelor didactice sau a definitivării în învățământ;
 - media de departajare cea mai mare calculată conform anexei nr. 15;
 - media cea mai mare obținută la examenul de licență/absolvire a studiilor, respectiv media cea mai mare obținută la examenul de bacalaureat pentru absolvenții liceelor pedagogice.
- (9) Propunerile comisiei de mobilitate constituite la nivelul unității de învățământ/CJRAE/CMBRAE sunt analizate în consiliul de administrație al unității de învățământ/CJRAE/CMBRAE, care selectează și validează cadrele didactice pentru care se acordă modificarea repartizării. La validarea unui cadru didactic pentru care se emite acordul de principiu pentru modificarea repartizării se ține seama dacă acesta îndeplinește condițiile prevăzute de prezenta metodologie. Persoana îndreptățită are dreptul de a contesta hotărârea consiliului de administrație al unității de învățământ, printr-o cerere scrisă, adresată conducerii unității de învățământ, în perioada prevăzută de Calendar. Contestația se soluționează conform prevederilor art. 4 alin. (20).
- (10) Cadrele didactice pentru care se respinge modificarea repartizării rămân angajate pe durata de viabilitate a postului/catedrei în unitățile de învățământ în care au fost repartizate, în situația în care li se poate constitui cel puțin jumătate de normă didactică de predare conform deciziei de repartizare pe post/catedră, în condițiile în care, în etapele ulterioare ale mobilității personalului didactic de predare, până la data începerii cursurilor, își completează norma didactică de predare, conform prezentei Metodologii.
- (11) În baza validării făcute de consiliul de administrație, cu respectarea strictă a prevederilor legale, directorul emite acordurile de principiu privind modificarea repartizării pentru cadrele didactice angajate pe durata de viabilitate a postului/catedrei în unitatea de învățământ respectivă. Directorii unităților de învățământ care au emis acorduri de principiu privind modificarea repartizării pentru cadrele didactice angajate pe durata de viabilitate a postului/catedrei înștiințează în scris inspectoratul școlar.
- (12) În perioada prevăzută de Calendar pentru etapa de pretransfer consimțit între unitățile de învățământ, cadrele didactice angajate pe durata de viabilitate a postului/catedrei depun la inspectoratele școlare acordurile de principiu pentru modificarea repartizării obținute de la unitățile de învățământ.
- (13) Soluționarea cererilor privind modificarea repartizării pentru cadrele didactice angajate pe durata de viabilitate a postului/catedrei se realizează, pe discipline, în ședința de repartizare organizată de către comisia județeană/a municipiului București de mobilitate, în perioada prevăzută de Calendar pentru etapa de pretransfer consimțit între unitățile de învățământ, în baza acordurilor de principiu emise de conducerile unităților de învățământ, după soluționarea cererilor de pretransfer consimțit între unitățile de învățământ, cu respectarea prevederilor legale și a prezentei Metodologii.
- (14) Contestațiile la hotărârile comisiei de mobilitate a personalului didactic de predare din învățământul preuniversitar constituite la nivelul inspectoratului școlar, adoptate în ședința de repartizare, se depun la inspectoratul școlar în termenul prevăzut de Calendar și se soluționează conform prevederilor art. 4 alin. (20).
- (15) După soluționarea cererilor privind modificarea repartizării a cadrelor didactice angajate pe durata de viabilitate a postului/catedrei în ședința de repartizare și a contestațiilor, inspectorul școlar general emite deciziile de repartizare, cu precizarea unității/unităților de învățământ cu personalitate juridică, postului didactic/catedrei, nivelului de învățământ, indiferent de nivelul de învățământ din care provine solicitantul, precum și a regimului de mediu. În baza deciziei privind modificarea repartizării, emise de inspectorul școlar general, directorul unității de învățământ cu personalitate juridică în care a fost repartizat cadrul didactic încheie cu cadrul didactic respectiv, începând cu data de 1 septembrie, contract individual de muncă pe durată determinată de un an școlar, urmând ca, pe durata de viabilitate a postului/catedrei, anual, să încheie câte un act adițional la contractul individual de muncă pe durată determinată de către modificarea a literei b) a capitolului C din contract cu mențiunea „Durata de viabilitate a postului didactic/catedrei”.
- (16) Pe durata stării de alertă, în contextul situației epidemiologice determinate de răspândirea coronavirusului SARS-CoV-2, până la eliminarea restricțiilor privind adunările publice de către autoritățile de resort, se aplică prevederile art. 30 alin. (5). În aceste condiții:
- cererile-tip la unitatea/unitățile de învățământ/CJRAE/CMBRAE la care cadrele didactice solicită repartizarea se transmit prin poștă electronică, unde se înregistrează, iar numărul de înregistrare se comunică cadrului didactic prin poștă electronică și prin afișare pe site-ul și la avizierul unităților de învățământ;
 - la cererile-tip care se transmit prin poștă electronică la unitățile de învățământ/CJRAE/CMBRAE se anexează, în copie, buletinul/carta de identitate/adeverința de identitate, documente doveditoare privind schimbarea numelui, dacă este cazul;
 - conducerile unităților de învățământ comunică inspectoratelor școlare adresa de poștă electronică la care cadrele didactice transmit documentele;
 - adresele de poștă electronică se fac publice prin afișarea pe site-ul și la avizierul inspectoratului școlar, precum și pe site-ul și la avizierul unităților de învățământ;
 - comisia de mobilitate de la nivelul unității de învățământ verifică, pe baza informațiilor afișate pe pagina web a inspectoratului școlar, îndeplinirea condițiilor necesare pentru modificarea repartizării de către cadrele didactice care au transmis cereri și realizează departajarea candidaților care solicită același post didactic/aceeași catedră vacantă, dacă este cazul.

Secțiunea a 5-a

Modificarea repartizării cadrelor didactice angajate cu contract individual de muncă pe durata de viabilitate a postului/catedrei prin schimb de posturi/catedre prin consimțământ scris

- Art. 62 (1)** Cadrele didactice angajate pe durata de viabilitate a postului/catedre care au obținut calificativul „Foarte bine” în ultimii 2 (doi) ani școlari încheiați și calificativul parțial “Foarte bine” în anul școlar în curs și nu au fost sancționate disciplinar în ultimii 2 (doi) ani școlari încheiați și nici pe parcursul anului școlar în curs pot solicita, la cerere, modificarea repartizării pe alte posturi didactice/catedre pentru angajare pe durata de viabilitate a postului/catedrei la nivel județean/nivelul municipiului București, prin schimb de posturi/catedre, în baza consimțământului scris al cadrelor didactice, cu acordul consiliilor de administrație ale unităților de învățământ/CMBRAE/CJRAE în care cadrele didactice solicită repartizarea.
- (2) Pentru modificarea repartizării pe alte posturi didactice/catedre pentru angajare pe durata de viabilitate a postului/catedrei la nivel județean/nivelul municipiului București, prin schimb de posturi/catedre, se aplică prevederi similare celor prevăzute la art. 59 alin. (2)-(7).

Elaborat 21.01.2021



str. Gheorghe Barițiu nr. 2
corp B, mansardă
Deva - județul Hunedoara



<https://siphd.ro/>
<https://www.siptour.ro/>
<https://magister.siphd.ro/>



sip@siphd.ro
turism@siphd.ro
car@siphd.ro
formare@siphd.ro



0254 211 642
0254 232 350